

# 2022년 청소년성문화센터 운영 계획



포항시청소년성문화센터

## 일반현황

### 1. 설립 목적

- ▶ 아동·청소년의 성보호에 관한 법률 제47조(아동·청소년 대상 성교육 전문기관 설치·운영)에 의거
- ▶ 아동·청소년이 성에 대해 올바른 가치관을 가지지 못한 채 인터넷 음란물, 또래 등을 통해 잘못된 성 관련 내용을 습득함에 따라, 성에 대한 올바른 지식습득 지원 필요
- ▶ 아동·청소년의 특성과 발달 단계에 맞는 전문화된 성교육을 통해 건강한 성 가치관 정립 지원 및 성범죄 피해 예방 도모

### 2. 연혁

- 2010.03.25. (재) 포항YMCA가 청소년성문화센터 위탁
- 2010.09.10. 센터 개소식
- 2012.02.01. '포항청소년성문화센터'로 명칭 변경
- 2012.04.09. 포항시중장기청소년센터 업무협약(MOU) 체결
- 2012.05.07. 경북성매매피해상담센터 업무협약(MOU) 체결
- 2012.06.04. 포항시지역아동센터협의회 업무협약(MOU) 체결
- 2013.01.01. 청소년성문화센터 재 위탁
- 2013.05.03. 선린애육원 업무협약(MOU) 체결
- 2013.11.27. 성폭력추방주간기념 경북권역 협동 캠페인 실시
- 2014.03.20. 청소년 성교육 활동가 (포항 SAY-M) 1기 조직 결성
- 2014.11.28. 성폭력추방주간기념 경북권역 협동 캠페인 실시
- 2015.04.10. 청소년 성교육 활동가 (포항 SAY-M) 2기 조직 결성
- 2015.11.24. (사)한국장애인부모회 포항지부 업무협약(MOU) 체결
- 2016.01.01. 청소년성문화센터 재 위탁
- 2016.03.21. 청소년 성교육 활동가 (포항 SAY-M) 3기 조직 결성
- 2016.03.26. 문화마당 예우 예우상담센터 업무협약(MOU) 체결
- 2016.08.25. 청소년수련관 청소년방과후아카데미 업무협약(MOU) 체결
- 2017.03.09. 대자원 업무협약(MOU)체결
- 2017.04.04. 포항명도학교 업무협약(MOU)체결
- 2017.06.19. 청소년 성교육 활동가 (포항 SAY-M) 4기 조직 결성
- 2017.06.30. 포항 남.북부 경찰서 업무협약(MOU)체결
- 2017.11.18. 성폭력추방주간기념 경북권역 협동 캠페인 실시
- 2018.05.25. 포항시건강가정·다문화가족지원센터 업무협약 체결  
포항교육지원청Wee센터 업무협약(MOU)체결
- 2018.07.27. 국립한국방송통신대학교 청소년교육과 업무협약(MOU)체결
- 2019.01.13. 포항청소년성문화센터 재위탁
- 2019.04.02. 청소년 성교육 활동가 (포항 SAY-M) 5기 조직 결성
- 2019.09.06. 경북금연지원센터 업무협약(MOU)체결
- 2019.10.17. 포항모자원 업무협약(MOU)체결
- 2022.01.01. 포항시청소년재단 포항청소년성문화센터 위탁
- 2022.01.01. '포항시청소년성문화센터'로 명칭 변경

### 3. 직원 현황

구분	담당 업무	비고
센터장 1명	<ul style="list-style-type: none"> <li>▸ 청소년성문화센터 업무 총괄</li> <li>▸ 대외홍보, 협력 및 자문 활동</li> <li>▸ 체험관 성교육 및 찾아가는 성교육 강의</li> <li>▸ 예산 및 인사관리</li> </ul>	
팀장 1명	<ul style="list-style-type: none"> <li>▸ 프로그램 기획 운영</li> <li>▸ 자원 활동가 관리 및 운영</li> <li>▸ 교육프로그램 및 자료 구축 관리</li> <li>▸ 체험관 성교육 및 찾아가는 성교육 강의</li> <li>▸ 기타 센터 행정업무</li> </ul>	
팀원 3명	<ul style="list-style-type: none"> <li>▸ 체험관 성교육 및 찾아가는 성교육 강의</li> <li>▸ 교육 일정 및 시설관리</li> <li>▸ 교육과 관련된 행정 및 회계업무</li> <li>▸ 홍보활동 및 각종 회의 업무</li> <li>▸ 실적 관리</li> <li>▸ 기타 센터 행정업무</li> </ul>	

### 4. 시설 현황

위 치	포항시 북구 삼호로 533(포항시청소년수련관 1층)		
거주형태	청소년수련관 내 1층		
시설면적	체험관 : 177㎡ 사무실 : 34㎡	사용방법	<input checked="" type="checkbox"/> 단독사용 <input type="checkbox"/> 공동사용
수탁 기간	2022. 1. 1 ~ 2026. 12. 31 (5년)	재위탁여부	현재기준 0회

## II 운영방향

### 1. 운영철학

사명(mission)		10대들을 위한 성문화를 형성하자!			
비 전	총괄비전 (grand vision)	아동·청소년의 건강한 성 가치관 함양과 밝고 아름다운 성 의식 고취			
	하위비전 (sub vision)	고객비전	직원비전	지역사회비전	성장비전
운영철학(방침)		수준 높은 교육 제공	역량 강화	네트워크 구축	특별프로그램 개발
		<ul style="list-style-type: none"> <li>• 성인지적 관점에 기반한 성인권 교육으로 감수성 향상               <ul style="list-style-type: none"> <li>- 체험관 교육 및 찾아가는 교육 등 다양한 교육 형태를 통한 맞춤형 교육 제공</li> <li>- 성적 주체로서의 청소년 교육 및 지원</li> </ul> </li> <li>• 관련 기관 협력 및 네트워크 활성화               <ul style="list-style-type: none"> <li>- 가정 및 학교의 관심과 적극적인 참여 유도</li> <li>- 학교 성인권 교육 정착 및 지역사회 성문화 공간 창출 및 정책 과제 의제화</li> </ul> </li> <li>• 성문화센터 전문성 강화               <ul style="list-style-type: none"> <li>- 성교육전문가에 의한 질 높은 교육 제공</li> <li>- 청소년성교육 자원활동가 활동 지원 및 역량 강화</li> </ul> </li> </ul>			

### 2. 조직도

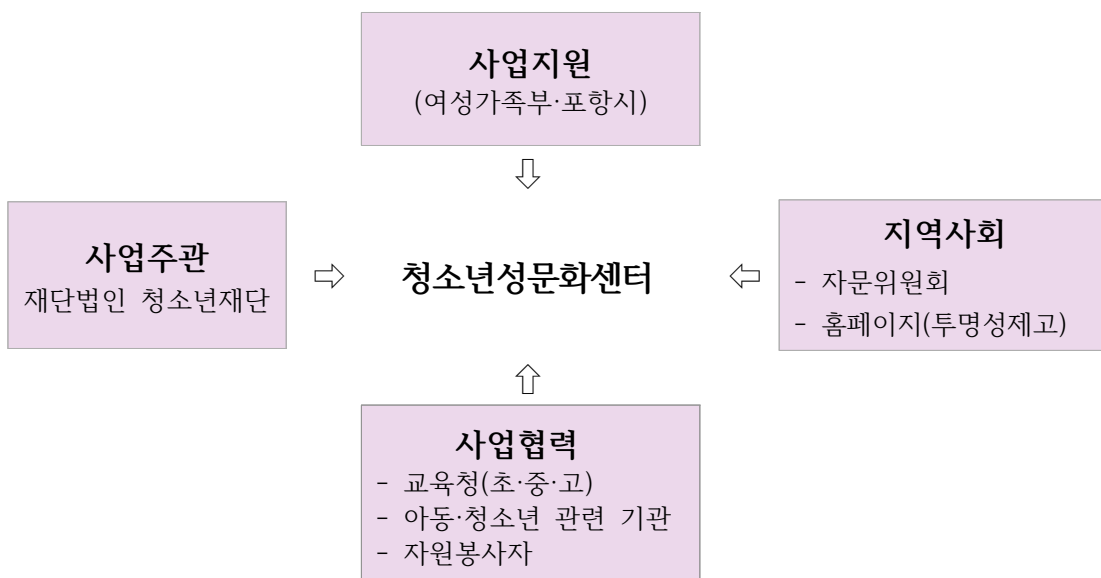

### 3. 소요예산

◆ 국고보조금:160,826,000원(국비80,413,000원, 지방비80,413,000원) 출연금 79,545,200원  
(단위:원)

구 분	국비	지방비		출연금	내 역				
		시도	시군구						
인건비	급여	63,628,800		63,628,800	-센터장 2,705,400X12월 32,464,800 -팀장 2,046,600X12월 24,559,200 -팀원 1,970,900X12월X2명 47,301,600 -팀원 1,911,000X12월 22,932,000				
	퇴직(적립)금	5,302,400		5,302,400	-센터장 2,705,400 -팀장 2,046,600 -팀원 5,852,800				
	기관부담금 (4대보험)	6,986,450		6,986,450	-센터장 3,564,600 -팀장 2,696,600 -팀원 7,711,700				
	직책수당			6,000,000	-센터장 300,000X12월 3,600,000 -팀장 200,000X12월 2,400,000				
	복리후생비			22,585,200	-식비 140,000X5명X12회 8,400,000 -장기근속수당 50,000X3명 1,800,000 -명절수당 12,385,200				
	소 계	75,917,650		75,917,650	28,585,200				
운영비	공공요금	600,000		600,000	-100,000X12월 1,200,000				
	홍보비			8,000,000	-홍보물 제작비 8,000,000				
	수용비	1,280,000		1,280,000	2,000,000	-소모품비 1,000,000 -사용수수료 130,000X12월 1,560,000 -사무용품구입비 900,000 -협의회비 500,000 -기타수용비 600,000			
						일반수용비		2,000,000	-이전 이사비 2,000,000
						교육운영비	1,165,350		1,165,350
				-교구구입비 1,000,000 -프로그램운영비 810,000 -자원활동가운영비 9,000,000 -기타운영비 500,000					
	부서운영비				1,200,000	-부서운영비 1,200,000			
	여비	450,000		450,000	9,000,000	-외부출장비 9,900,000			
	교육훈련비	1,000,000		1,000,000		-400,000X5명 2,000,000			
	소 계	4,495,350		4,495,350	33,510,000				
자산취득비				17,450,000	-성문화센터 사무실 17,450,000				
합 계	80,413,000		80,413,000	79,545,200					
총 합 계	160,826,000			79,545,200					

#### 4. 월별 운영 계획

내용		기간											
		1월	2월	3월	4월	5월	6월	7월	8월	9월	10월	11월	12월
교육 사업	체험관 성교육												
	찾아가는 성교육												
	워크숍·교사연수/기타	←-----수시-----→											
문화 활동	청소년 캠프												
	캠페인·아웃리치												
	청소년 대축제												
조직 활동	자문회의·간담회	←-----수시-----→											
	대외활동	←-----수시-----→											
	기타												
상담 및 연계	성교육 상담	←-----수시-----→											
	성상담 연계	←-----수시-----→											
사업성과보고													

#### 5. 상세 운영 프로그램

##### 가. 체험관

###### ◆ 목 적

[마음속의 울림, 소리를 외쳐 울림, 함께 어울림]을 주제로 각 공간의 고유 테마를 선정하고, 최첨단 디지털 콘텐츠를 활용한 다양한 시청각 자료와 교구를 통해 체험함으로써 건강한 성 가치관 정립

###### ◆ 대 상

유치부 및 아동·청소년

◆ 테마별 프로그램

테 마	내 용	비 고
라운지	<p>&lt; 안녕~ 만나서 반가워 &gt;</p> <ul style="list-style-type: none"> <li>- 체험관 프로그램 안내 및 사진 홍보</li> <li>- 메시지월(핸드폰 등 디지털 기기를 이용하여 실시간으로 메시지를 전송하고 화면으로 송출하는 기술)을 활용하여 방명록 게시</li> <li>- “찰칵” 포토존</li> </ul>	
‘오늘’의 공간	<p>&lt; 나의 ‘오늘’을 바라보다 &gt;</p> <ul style="list-style-type: none"> <li>- 정자와 난자의 수정과정</li> <li>- 태아발달 모형을 통해 태아의 성장 과정을 이해하고 생명의 신비함을 느낌</li> <li>- 임신체험복 체험과 출산인형을 통해 출산과정을 이해하고 생명의 소중함을 인지</li> <li>- 실제 신생아의 크기와 비슷하게 제작된 신생아 인형 안아보기 체험 진행</li> <li>- 생명의 소중함과 존중의 필요성을 인지하고 보호자에게 감사한 마음 표현 연습</li> </ul>	
‘그날’의 공간	<p>&lt; 나의 ‘그날’을 준비하다 &gt;</p> <ul style="list-style-type: none"> <li>- 사춘기 자가테스트를 통해 나의 변화 탐색</li> <li>- 몸의 변화, 마음·감정의 변화 등 사춘기 변화를 다양한 교구를 통해 긍정적 인지</li> <li>- 빅북 교구를 활용하여 사춘기 월경과 몽정의 원리를 이해하고 차이를 존중</li> <li>- 스트레스나 분노, 우울 등 부정적인 감정을 건강하게 전환하는 방법 찾기 연습 (볼링, 다트, 농구 게임 교구 활용)</li> <li>- 사춘기 뒤집기카드, 보드게임을 이용한 사춘기 심화과정</li> <li>- 비행기 날리기 활동지를 통한 나의 고민, 친구의 고민을 함께 생각하며 해결방안 모색</li> </ul>	

테 마	내 용	비 고
‘어느 날’의 공간	<p>&lt; 어느 날, 나에게도? &gt;</p> <ul style="list-style-type: none"> <li>- 가해자, 피해자, 방관자 등의 다양한 관점으로 성폭력 바라보기</li> <li>- 스마트폰 속에서 발생할 수 있는 디지털, 사이버 성폭력 상황 예시를 제시하여 대처방안을 모색하고 역지사지를 통해 관점 전환</li> <li>- 상황 그림 교구 60종을 통해 현실에서 장난처럼 취급되어지는 성폭력 상황 인지</li> <li>- ‘마을지도’의 교구를 통해 성폭력 상황 및 가해자 찾기 게임</li> <li>- 메시지월을 활용하여 성폭력 OX퀴즈 진행</li> <li>- 교구와 이미지를 활용하여 성적자기결정권 교육</li> <li>- 디지털 그루밍/성폭력 영상 등 시청각 자료 활용</li> <li>- 매체 속 존재하는 성 상품화 광고를 나만의 광고로 바꾸어서 만드는 프로그램 진행</li> </ul>	
‘좋은 날’의 공간	<p>&lt; 너와 나, 우리가 함께여서 더 좋은 날&gt;</p> <ul style="list-style-type: none"> <li>- 프로젝션맵핑(3D 디지털 영상을 제작하여 벽 표면에 투사하여 변화를 주는 기술)을 활용하여 몸을 움직이며 활동하는 체험 놀이터</li> <li>▶ 차이 존중 - 고정관념 타파, 밸런스 게임</li> <li>▶ 경계 존중 - 경계 설정, 윗놀이(말판), 도미노 게임, 훌라후프게임 등</li> <li>▶ 성폭력 예방 - 볼링 게임, 대형 젠가 게임, 보드게임, O.X게임</li> <li>▶ 성적자기결정권 - 활동지 및 교구를 활용하여 자기결정권과 성적자기결정권 능력 함양</li> </ul>	

◆ 기대효과

- 몸의 변화를 긍정적으로 받아들이며 서로의 차이를 인정하고 존중
- 온전한 주체가 되어 건강한 성 가치관 정립
- 성인지감수성 향상을 통한 양성평등의식 활성화
- 건강한 성의식 함양 및 올바른 성인식 문화 조성

## 나. 찾아가는 성교육

### ◆ 목 적

지역 내 초·중·고 학교와 청소년 관련 시설, 청소년 단체 및 특수교육 지원센터와 연계하여 성인지적 관점에 기반한 성인권 향상 및 정서적, 인지적, 사회적 역량 강화

### ◆ 대 상

초·중·고 학교 및 아동·청소년 관련 기관

### ◆ 대상별 맞춤형 프로그램

대 상	구 분	내 용	시 간
초등, 중·고등	체험형	[ 4개~5개 부스 선택 ] ①태아발달                      ②뱃속체험+출산 ③임신체험복+신생아      ④통념깨기 볼링 ⑤볼빨간 사춘기              ⑥내마음의 신호등 ⑦피임플레이(고등)	학교별 상이
초등	강의형	- 몸의 이해를 통한 차이 존중 교육 - 몸의 변화를 이해하는 사춘기 교육 - 성폭력예방교육(또래, 디지털 등) - 성인지감수성 및 양성평등 교육 - 대중매체속의 성 문화(음란물 예방교육)	교시당 (학급당) 40분
중·고등		- 성폭력예방교육(또래, 디지털, 음란물 등) - 성인지감수성 및 양성평등 교육 - 성인권을 바탕으로 성매매 예방교육 - 성적자기결정권을 통한 데이트폭력 예방 교육 - 십대연애 및 피임교육	교시당 (학급당) 45~50분
교직원		- 성희롱·성폭력·성매매 예방교육	60분~
부모		- 청소년 자녀의 이해 및 가정에서의 성교육	60분~

대 상	구 분	내 용	시 간
장애 아동·청소년 (초등4~ 중·고등)	강의형	<p>[ 회기 선택 가능 ]</p> <p>①성의 이해 ②몸의 이해 ③몸의 변화 ④성폭력 예방과 대처 ⑤성적의사결정훈련 ⑥대중매체와 성문화 ⑦음란물, 성매매예방교육 ⑧관계 속에서의 의사표현 ⑨양성평등과 성 인권 - 중등 이상 (직업 선택) ⑩임신과 피임 (고등이상 가능)</p> <p>* 별도 신청 : 생명의 탄생(체험관 교육)</p>	40~50분 학교별 상이

◆ 기대효과

- 아동·청소년들의 성에 대한 현재의 인식상태를 모색하여 욕구에 맞는 성교육을 진행함으로써 성에 대한 긍정적 인식 및 건강한 성의식 재고
- 현 사회 성 문제 등 다양한 주제를 접하여 사회문화에 관심을 가질 수 있도록 기회 제공
- 선택에 따른 책임을 인식하고 차이존중을 이해하여 성인지감수성 및 양성평등의식의 함양으로 건강한 시민으로 성장

다. 문화활동 및 조직활동

◆ 목 적

- 청소년들이 성교육 및 성 문화거리를 만들고 체험처럼 참여할 수 있는 문화 공간을 창출하고 방학기간을 이용한 캠프 및 캠페인 활동
- 지역사회 내 유관기관 네트워크 구축을 통해 청소년들의 성문화 실태를 파악하고 현실감 있는 교육을 제공할 수 있도록 협조

◆ 대 상

청소년 및 아동·청소년 관련 유관기관

라. 성 상담 활동

◆ 목 적

성폭력 가해학생의 재발방지 및 자기행동을 성찰하고 조절하는 방법을 배워 지역사회에 복귀하여 건강한 시민으로 성장할 수 있는 기회를 제공

◆ 대 상

성폭력 가해 아동·청소년

◆ 프로그램

대 상	구 분	내 용	시 간
성폭력 가해 청소년	상담 교육	- (사)탁틴내일과 연계한 인간존중프로그램	40~50분 교육이수 명령시간

◆ 기대효과

- 가해행동을 반복적으로 하지 않기 위해 자신의 삶, 생활을 돌아보고 바람직한 삶으로 성장할 수 있도록 기회 제공
- 삶에 대해 비전과 목표를 가지고 궁극적으로 지역사회에 복귀, 건강한 시민으로 성장할 수 있는 희망을 기대

## 6. 프로그램 교육비

체험관 교육	대상	구분	내용	시간	교육비
	유치부	1회기	생명 탄생의 신비	40분	회기당 ₩15,000 (5~15명)
		2회기	소중한 내 몸 (몸의 변화 및 경계, 성폭력 예방)	40분	
	초등부	기본	생명 탄생의 신비	45분 ~90분	아동·청소년 무료 보호자 ₩2,000
			성폭력예방교육/ 사춘기 꽃이 피다.		
	심화	음란물예방교육/ 대중매체 속의 성문화			
	중·고등부	기본	생명 탄생의 신비		
			사춘기 꽃이 피다		
			십대연애와 성적의사결정		
	심화	성폭력, 음란물, 데이트폭력 예방교육			
선택	임신과 피임				
장애	기본	생명 탄생의 신비	50분		
	심화	성폭력예방교육			

- 반드시 5인 이상 무료교육 진행 가능(9세~24세)

- 보호자(인솔자) 2명까지 참여 가능(2,000원/인)

찾아가는 성교육	대상	구분	내용	시간	교육비
	초등, 중·고등	체험형	①태아발달 ②뱃속체험+출산 ③임신체험복+신생아 ④통념깨기 볼링 ⑤볼빨간 사춘기 ⑥내마음의 신호등 ⑦피임플레이(고등)	교시당	포함 기본 2시간 ₩300,000 (초과 교시당 ₩100,000)  관외교시당 ₩150,000
	초등		강의형	성폭력, 음란물, 사회속의 성문화 등 대상별 주제 선택 가능	학급당
	중·고등	성폭력예방교육 및 성인지각수성, 양성평등 교육 등 대상별 주제 선택 가능			
	교직원	강의형	성희롱·성폭력·성매매 예방교육	60분	포함(학교) ₩100,000 관외 및 기관 ₩150,000
	장애 아동·청소년 (초등4~ 중·고등)		[ 회기 선택가능 ] ①성의 이해 ②몸의 이해 ③몸의 변화 ④성폭력 예방과 대처 ⑤성적의사결정훈련 ⑥대중매체와 성문화 ⑦음란물, 성매매예방교육 ⑧관계 속에서의 의사표현 ⑨양성평등과 성 인권 - 중등이상 (직업선택) ⑩임신과 피임 (고등이상 가능) * 별도신청가능 : 생명의 탄생(체험관 교육)	(40~ 50분)	* 2회기 1set  [회기 당] 포함 ₩50,000 관외 ₩60,000 학교 이외 기관 ₩70,000
	부모		청소년 자녀의 이해 및 가정에서의 성교육	60분	기본 ₩150,000
	상담교육		대상별 주제	40~ 50분	내부₩30,000/ 외부₩50,000



## 안전관리계획

### 1. 재난·재해 관리시스템 개요

#### ◆ 목적

여성·아동 권익증진사업 운영지침에 의한 안전관리 업무 전반에 관하여 필요한 사항을 정하고 이를 실천함으로써, 기관 자체의 안전사고를 예방하여 인명과 재산을 위험으로부터 보호할 수 있는 장치를 마련함을 목적으로 함.

구 분	내 용
기간	- 연중
방침	- 재난 상황의 유지관리 및 신속한 사고 대응 태세 확립 - 유형별 체계적인 사고 예방 및 수습복구 대책 수립·시행 - 시설 특성에 적합한 위기관리 능력 제고 - 시설별 소관 시설 안전관리 강화 및 협조체제 구축 - 사고 예방을 위한 교육 및 홍보활동 강화 등 수습 능력 제고
근거	- 「아동·청소년의 성보호에 관한 법률」 제47조 (아동·청소년 대상 성교육 전문기관의 설치, 운영)
운영 내용	- 위기관리계획 수립, 재해예방단계, 위기상황발생단계, 재해응급대체단계, 재해복구단계로 구성 - 시설별 종합안전 계획 수립

#### ◆ 기대효과

- 사고 발생 시 신속한 초동대처로 인명·재산피해 최소화
- 단계별, 유형별 비상 근무체제 확립, 사고의 조기 수습 및 신속한 재해복구 추진으로 이용객 불편 해소

## 2. 재난·재해의 대응체계

가. 청소년성문화센터 재난안전관리 책임자 지정

시설명	직책	성명
청소년성문화센터	센터장	정태영

나. 재난·재해 발생 시 대응 절차

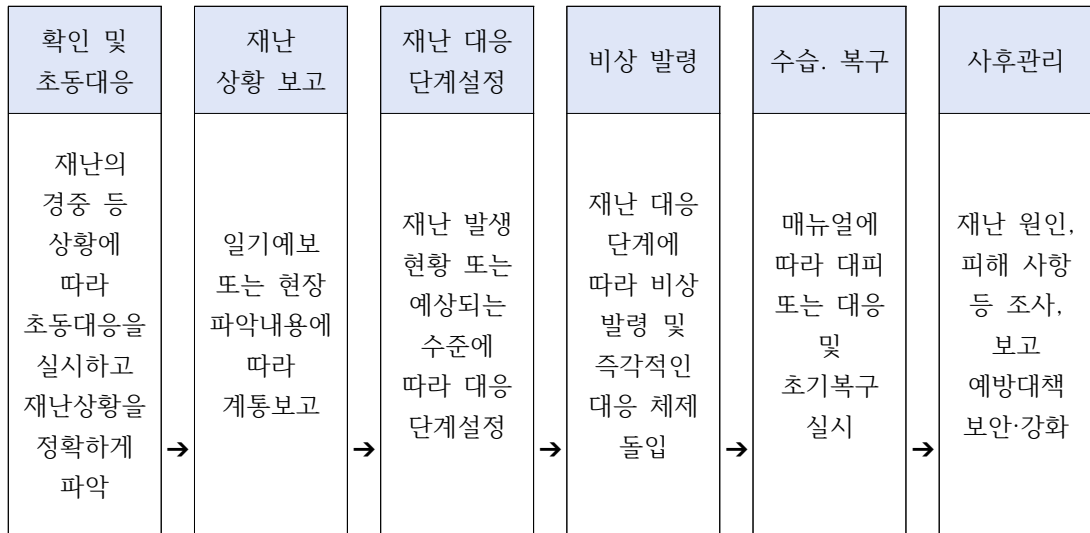

다. 청소년성문화센터 비상연락망

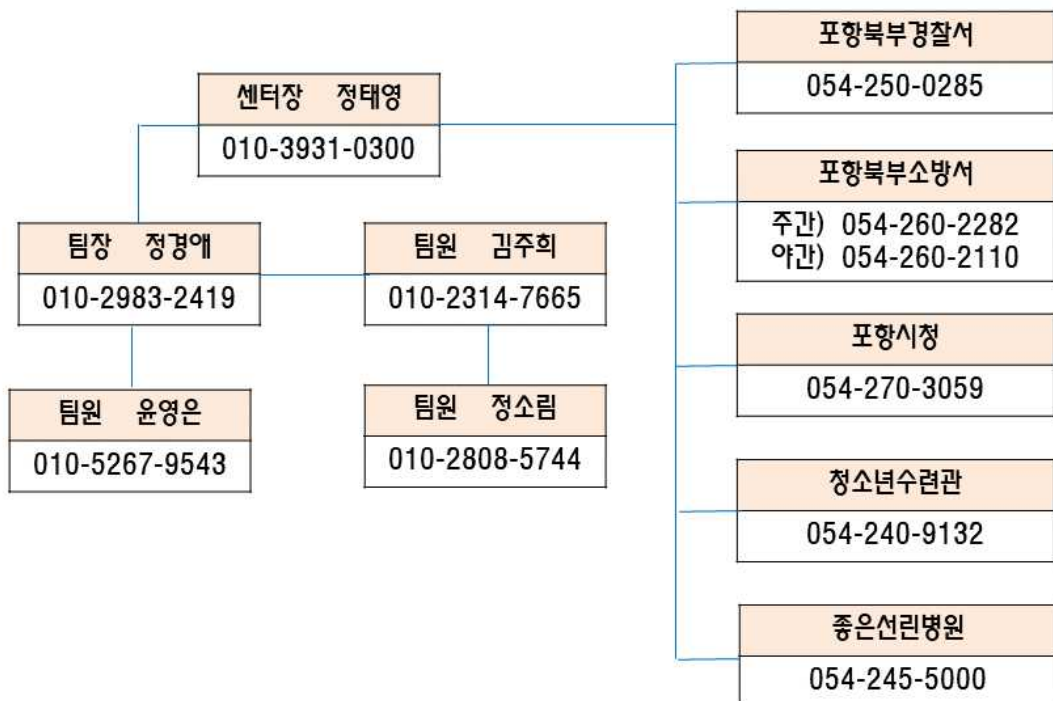

라. 재난·재해 단계별 근무 체계 및 행동요령

◆ 1단계 : 준비

호 우	태풍/강풍	대 설	화 재
- 호우주의보 12시간 80mm이상 강우	- 태풍경보 3급 풍속 17~24m/s	- 대설주의보 24시간 적설 5cm이상	- 초기 발화
- 1/3 비상근무 (성문화센터 비상근무)			- 소화기 또는 소화전으로 초기진화
- 비상 발령 - 시설물 순찰	- 비상 발령 - 시설물 순찰 및 단속	- 비상 발령 - 제설작업 (밀어내기)	

◆ 청소년성문화센터 1/3 비상근무

구 분	1조	2조	3조
청소년성문화센터	정태영	정경애	정태영
	김주희	윤영은	정소림

◆ 2단계 : 경계

호 우	태풍/강풍	대 설	화 재
- 호우경보 12시간 강우량 150mm이상	- 태풍경보 2급 풍속 25~30m/s	- 대설주의보 24시간 적설 10cm이상	- 초기진화 실패
- 직원의1/2 비상근무 (상임이사 비상근무)			- 119 화재 신고 - 구내 비상 방송 - 자위소방대 가동 - 재실자 전원대피
- 시설물 순찰 - 양수기 가동 준비 - 복구인력 및 차량 지원 준비	- 시설물 순찰 및 단속 - 복구인력 및 차량 지원 준비	- 제설작업 염화칼슘살포 밀어내기 - 시설물 순찰	

◆ 청소년성문화센터 1/2 비상근무

구 분	1조	2조
청소년성문화센터	정태영	정태영
	김주희	정경애
	정소림	윤영은

◆ 3단계 : 비상

호 우	태풍/강풍	대 설	화 재
- 홍수경보	- 태풍경보 1급 풍속 33㎞/시 이상	- 대설경보 24시간 적설 20cm 이상	- 화재확산
- 전 직원 비상근무			
- 양수기 가동 - 인력 및 차량 지원 - 유관기관 협조	- 시설물 및 주변 환경 안전상태 확인 - 안전한 곳으로 대피 - 인력 및 차량 지원 - 유관기관 협조	- 제설작업 염화칼슘살포 실어내기 밀어내기 - 시설물 및 주변 환 경 안전상태 확인	- 119 화재 신고 - 구내 비상 방송 - 자위소방대 가동 - 전원대피

※ 전직원 비상근무

마. 감염병 발생에 따른 단계별 조치

◆ 방역관리자 : 청소년성문화센터장

상황 단계	조치 사항
예방 대비	- 청소년성문화센터 방역 관리자 지정 배치 - 정부 지침에 따른 운영
의심자 발생 시	- 감염 의심 증상 파악 후 출입 통제 - 질병관리청 1399 또는 관할 보건소 연락
환자 발생 시	- 보건 당국 조치에 따름 - 질병관리청 1399 또는 관할 보건소 연락 - 시설 방역 소독 실시
상황 종료 후	- 보건 당국 조치에 따라 소독, 역학 조사 실시 - 비상 연락 체계 구축

바. 코로나19 등 방역에 따른 이용자 준수 사항 안내

순번	주요 내용	세부 내용
1	입장대기	- 청소년성문화센터 방문 시 다른 방문자와 일정한 거리(2m)를 두고 입장 전 체온측정 및 방문일지 작성 등 입장 절차를 확인합니다. - 체온 측정 후 정상 범주 내 내방자만 입장 가능합니다.
2	체온측정	- 열화상 카메라 및 비접촉식 체온계로 체온을 측정합니다. - 발열 기준 37.5°C 이상은 내부 출입이 불가합니다. - 체온 측정 거부 시 체험관 내부 출입이 제한될 수 있습니다.
3	명부작성	- 간단한 질문에 대한 답변 및 연락처 등 개인정보를 작성하게 됩니다. (수기 명부작성 등)
4	체험관 입장	- 직원의 안내에 따라 지정된 출입구를 통해 내부로 입장합니다. - 체험관 입장 시 다른 관객과 일정한 거리(2m)를 유지합니다. - 프로그램 시작 10분 전 도착해야 합니다
5	체험 및 프로그램 참가	- 교육실은 직원의 안내에 따라 착석합니다. - 거리두기 좌석을 따로 지정하였으니 꼭 지정된 좌석을 이용하셔야 합니다. - 반드시 마스크를 착용하고 재채기를 할 시에는 옷소매로 입과 코를 가리는 등 기침 예절을 지켜야 합니다. - 재채기나 기침 등으로 프로그램에 방해가 되는 행동을 지속할 때, 직원의 안내에 따라 로비에 잠시 대기하셔야 합니다.
6	퇴장	- 종료 후 진행요원의 안내에 따라 다른 방문자와 일정한 거리(2m)를 유지 하면서 퇴장하셔야 합니다.

### 3. 재난 및 피드백 개념

가. 재난관리 기본 개념

재난(Disaster)이란 일반적으로 일상적인 절차나 지원을 통하여 관리될 수 없고 심각한 대규모 사망자, 부상자, 재산손실을 발생시키므로 철저한 사전 대비와 신속한 대처, 진압, 복구 시스템을 통하여 재난으로 인한 소실을 최소화한다.

나. 재난 및 안전관리법상 재난의 분류

구분	내용
자연재해	태풍, 홍수, 호우, 폭풍, 해일, 폭설, 가뭄, 지진, 황사 그 밖에 이에 준하는 자연현상으로 인한 피해
인위재난	화재, 붕괴, 폭발, 교통사고, 화생방사고, 환경오염사고 그 밖에 이와 유사한 사고
사회적재난	에너지, 통신, 교통, 금융, 의료, 수도 등 국가기반체계 미비 전염병 확산 등으로 인한 피해

다. 재난·안전관리의 피드백 시스템

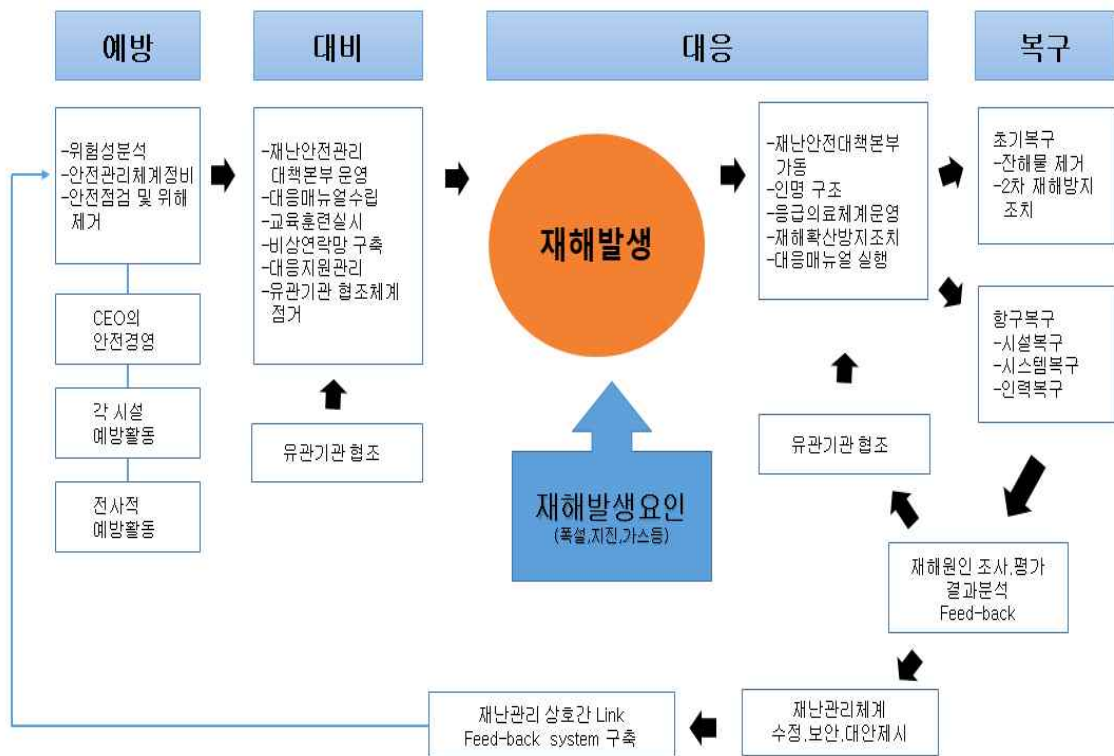

4. 안전사고 대응

가. 안전사고관리 기본 개념

안전사고는 위험(risk)이 직접적인 원인이 되어 발생함으로 위험자체를 원천적으로 해결하기 위해서는 전문적이고 적극적인 위험 관리 활동이 필요

나. 안전사고의 종류

구 분	내 용
화재사고	전기화재, 담뱃불화재, 불량난화재, 방화화재, 가스화재, 유류화재 등
폭발사고	화학적 폭발, 물리적·기계적 폭발 등
건축물사고	추락사고, 붕괴사고 등
전기사고	정전사고, 전기감전, 승강기사고 등
기계설비사고	자동제어, 보일러, 냉동기, 냉온수기 사고 등
환경사고	수질오염, 실내공기오염, 생활환경오염, 소독약제 중독, 공중보건 등
보안사고	살인, 강도, 절도, 무단침입, 불법점검, 기물파손 등
인명사고	상해, 사망

다. 안전사고 대비·대응 체계

순 서	항 목	세부 내용
1	안전사고대응 매뉴얼 수립	상황별 매뉴얼 자료 수집
		상황별 매뉴얼 자료 작성
		매뉴얼 내용 검토, 완성
2	교육 및 훈련	안전사고 대응 교육 실시
		안전사고 대응 훈련 실시
		안전사고 대응 훈련 평가 및 보안
3	상황발생	비상 상황 접수
		비상소집
		응급조치 및 정상 복구
		사고원인 파악
4	사고보고	사고보고서 작성, 보고
5	재발방지	재발방지대책 마련

라. 안전사고 발생시 대응 절차

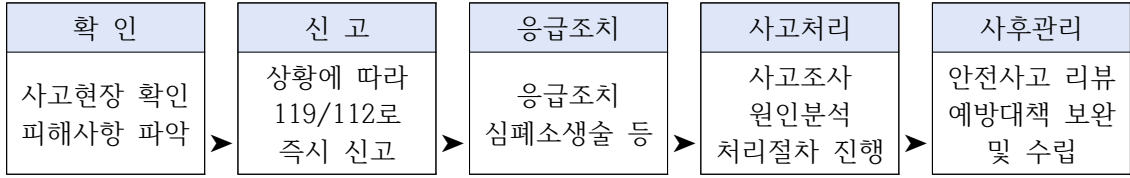

마. 시설물 재난·안전사고 발생 시 보고체계

구분	중대사고	보통사고	경미사고
사고 내용	1.인명사고: 사망, 중상, 경상(수영장, 승강기, 난간추락, 폭행, 감전 등) 2.설비사고: 정전, 동파, 침수, 파역, 누전, 가스누설, 보일러 고장 등 3.화재발생 4.기타 중대하다고 판단되는 사고	1.설비사고: 일부침수, 일부고장, 누수, 막힘, 기타 2.기타사고: 도난, 차량접촉사고, 우범자, 간단한 인명안전사고, 기타	그 외 경미한 사고
보고 계통	1.인명사고시: 성문화센터→상임이사→이사장 및 119신고 2.화재사고시: 119신고 →성문화센터→상임이사→이사장 3.설비사고시:성문화센터→상임이사→이사장 및 119신고	계통 보고	계통 보고
보고 시간	즉시	1.주간: 3시간 이내 2.야간: 익일 아침 출근 즉시	24시간 이내
보고 방법	1.유무선 보고 2.사고 조치 후 사고보고서 작성 및 보고	1.유무선 보고 2.사고보고서 작성 및 보고	1.유무선 보고 2.작업일지 작성보고
사고 조치	1.인명, 화재사고: 사고보고 →사고조치(피해자후송)→현장보존 →사진촬영→외부인차단→결과보고 2.설비사고: 사고보고→사고조치→ 사진촬영→결과보고	1.사고보고 2.사고조치 3.사진촬영 4.결과보고	1.사고보고 2.사고조치 3.사진촬영 4.결과보고
보고 시기	1.최초보고: 사고발생 즉시 2.중간보고: 사고처리 도중 3.결과보고: 사후 처리 후	사고보고서 보고	업무일지 보고

## 5. 건축물 등 시설물 재난관리대책

### 가. 시설물 재난·안전관리

재난에서 관리하는 모든 시설물은 각종 재난과 안전사고를 유발하는 원인이 될 수도 있고 반대로 피해 대상이 될 수 있으므로 각각의 시설물에 대하여 일상적인 점검 및 보수는 물론 전문적인 안전관리를 강화하여 재난 및 안전사고를 방지하고 주변 위험요소로부터 시설물을 보호한다.

### 나. 시설물 주기적 점검으로 재난·안전사고 예방

- 법정 및 자체안전점검 시행
- 계절별 특성에 따른 점검으로 잠재위험요인 사전 제거
- 점검 결과 취약·주의 개소 집중·추적관리

### 다. 시설물 안전점검 체계



라. 시설물 분야별 재난·안전관리

분야	재난·안전관리 점검내용
건축 및 토목	기둥, 보, 슬래브 등 주요구조부의 손상 및 균열 여부 지반침하에 의한 구조물 균열 및 붕괴위험 여부
전기시설	누전차단기 등 전기시설의 정상작동 여부 비상발전기 및 비상시 예비 자재 확보 여부
소방시설	소방설비 정상작동 및 관리상태 피난, 방화시설의 유지관리 상태

마. 시설물 통합점검반 연계 관리

◆ 통합점검반 편성 및 통합점검 실시(분기별1회)

구분	담당자	담당업무	비고
센터장	정태영	업무총괄	
전기	정경애	전기설비점검	
냉·난방	김주희	냉·난방설비점검	
소방	윤영은	소방설비 점검 및 결과물 작성	
환경정비	정소림	환경 전반 점검	

- 정기점검 : 년4회, 해당 월 세 번째 수요일(3월, 6월, 9월, 12월)  
정기점검 결과보고, 모의훈련실시(반기별 1회)
- 수시점검 : 시설별 상태에 따라 변동

## 6. 안전대책

### 가. 현황

#### ◆ 포항시청소년재단 청소년성문화센터 현황

시설명	소재지	면적	개관	수용인원	비고
청소년성문화센터	삼호로 533	교육장 : 177m <sup>2</sup> 사무실 등 : 34m <sup>2</sup>	1998.3.14		

### 나. 추진 내용

#### ◆ 목표

- 수련시설 이용자 건강과 안전 확보
  - 재난에 대비하여 청소년수련시설의 안전 점검 및 교육 실시로 수련시설 이용자인 청소년 등 시민의 건강과 안전 확보
- 안전관리 체계 구축으로 재난 및 안전사고 대비 태세 강구
  - 종사자에 대한 안전교육 강화 및 유관기관과의 협조체계 구축으로 재난 등 대비태세 강구

#### ◆ 추진전략

- 사전 예방을 위한 재난관리 계획 추진
  - 시설에 대한 안전관리 제도 개선
  - 재난 예방을 위해 시설의 각종 안전 점검 강화
  - 안전의식 고취 등 안전교육 강화
- 재난 발생 시 대처 능력 제고
  - 인명구조 우선의 응급조치 및 신속한 보고체계 유지
  - 유관기관 간 유기적인 협조체계 구축 및 신속한 수습·복구태세 확립
- 재난관리 체제 정착
  - 지속적인 지도 감독 및 소방 장비 등 재난관리장비 정비

## 1. 홍보 개요

## ◆ 목적

- 성문화센터 이전 및 홈페이지, 전화번호 등 변경사항 안내를 통한 이용자 만족도 제고
- 성문화센터만의 독창적이고 다양한 성교육 프로그램 홍보
- 다양하고 계획적인 홍보를 통해 지역사회 내 인지도 향상

## ◆ 목표

- 성문화센터만의 차별화된 프로그램 홍보를 통한 학교와 청소년 관련 단체 및 지역 내 청소년 이용률 증가
- 지역사회 내 성인식 개선 및 성교육 기관으로의 이미지 부각 및 신뢰도 향상

## ◆ 홍보 대상

- 관내 아동·청소년
- 관내 초·중·고 자녀를 둔 학부모
- 관내 학교(초·중·고, 특수), 지역아동센터, 청소년 시설 등 청소년 이용기관

## ◆ 홍보 내용

- 성문화센터 이전 및 전화번호, 홈페이지 등 변경사항
- 체험관 성교육 : 홈페이지를 통한 예약 방법 및 절차, 대상별 맞춤형 교육주제 안내 (생명의 신비, 성폭력예방교육, 사춘기 등) 기존 강의방식을 벗어나 시청각 자료와 다양한 교구를 활용하는 체험형 성교육
- 찾아가는 성교육 : 예약 방법 및 절차, 대상별 맞춤형 교육주제안내 (성폭력예방교육, 음란물예방교육, 성적자기결정권을 통한 데이트폭력 예방교육 등) 학교 및 단체, 성교육이 필요한 아동·청소년을 찾아가 진행되는 프로그램

## 2. 홍보 매체 확보

### 가. 홍보 협력 계획

협력 기관	홍보 협력 계획
포항시청	- 포항시청 홈페이지
언론매체	- 보도자료 작성 후 지역신문에 게재
학교(초·중·고) 및 관련 기관(단체)	- 공문 및 홍보자료 배부
문화 활동	- 자체 캠페인 및 타 기관 연계 캠페인 진행 - 지역 내 청소년 축제 참여 및 홍보부스 운영

### 나. 내부 매체 운영

구 분	홍보 운영 계획
인터넷 홍보	- 포항시청소년재단 홈페이지 공지 사항
SNS 홍보	- 청소년재단 페이스북, 자체 SNS 운영
홍보물	- 포항시청소년성문화센터 홍보 리플렛 배부 - 관내 지정 게시대 및 행정 게시대를 활용한 현수막 홍보 - 자체 강화물 제작 및 배포

## IV 문제점 해결방안

### 1. 체험관 이전 및 리모델링 작업을 위한 체험관의 부재

- ▶ 찾아가는 성교육 프로그램을 자체 SNS를 활용하여 적극 홍보하고 계획에 차질이 없도록 진행
- ▶ 아동·청소년의 욕구와 시대의 흐름에 맞춘 최신 디지털 콘텐츠를 활용할 수 있는 방안을 모색·탐구하여 성에 대해 올바른 가치관을 가지지 못한 채 인터넷 음란물, 포래 등을 통해 왜곡된 성 관련 내용을 습득하고 있는 아동·청소년에게 올바른 성 인식을 가질 수 있도록 지원
- ▶ 선진지 벤치마킹을 통해 교육 프로그램 및 자원활동가 조직운영 방안 등 우수 사례를 성문화센터 활성화에 창의적으로 접목시키고자 함

## 2. 코로나 지역 내 재확산으로 인한 이용자 감소

- ▶ 체험관 방역 및 이용자 개인 방역 철저 준수
  - 이용자들에게 안전관리계획에 의거한 ‘코로나19 등 방역에 따른 이용자 준수 사항’에 적극적인 협조를 당부
- ▶ 1회당 인원을 소그룹으로 진행하여 대상에 맞는 특화된 교육, 만족감 증대로 이어질 수 있도록 노력
- ▶ 1회성 교육으로 그치지 않고 회기 교육으로 이어질 수 있도록 보호자 및 이용자에게 프로그램 안내